

RISCOS

ASSOCIAÇÃO PORTUGUESA DE RISCOS, PREVENÇÃO E SEGURANÇA

• U • C •



V CONGRESSO INTERNACIONAL DE RISCOS

“Contributos da ciência para a redução do risco.

Agir hoje para proteger o amanhã”

A EVOLUÇÃO DA COVID-19 E OS IMPACTOS PSICOSSOCIAIS DA PANDEMIA EM ESCALA GLOBAL E REGIONAL



Foto: Pixabay.

AUTORIA

Elizabeth Ferreira da Silva

Setor de Divisão de Laboratório e Imagem
Hospital Público Regional Prefeito Osvaldo Rezende Franco (Brasil)
bethyfsilva97@gmail.com

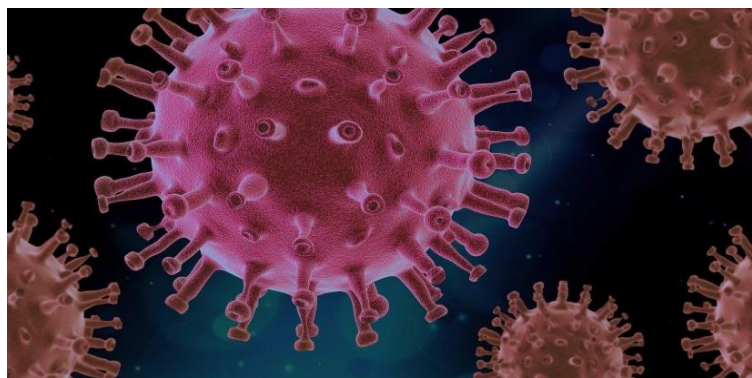
Angela Aparecida Ferreira da Silva

Secretaria de Educação
Secretaria de Estado de Educação de Minas Gerais (Brasil)
angelaferreira.net@hotmail.com

Flávia Ferreira da Silva Diniz Viana

Enfermeira na Empresa Brasileira de Serviços Hospitalares
Hospital das Clínicas da Universidade Federal de Minas Gerais (Brasil)
flaviadinizviana@outlook.com

Grazielle Ferreira da Silva Diniz

Autônoma nos Cuidados em Saúde no Município de Belo Horizonte-MG
Enfermagem pela Universidade Federal de Minas Gerais e Intensivista pela PUC-MG
graziellediniz@hotmail.com

Mariza Ferreira da Silva

Programa de Pós-Graduação em Geografia
Universidade Federal do Paraná (Brasil)
marizzafs@hotmail.com

INTRODUÇÃO

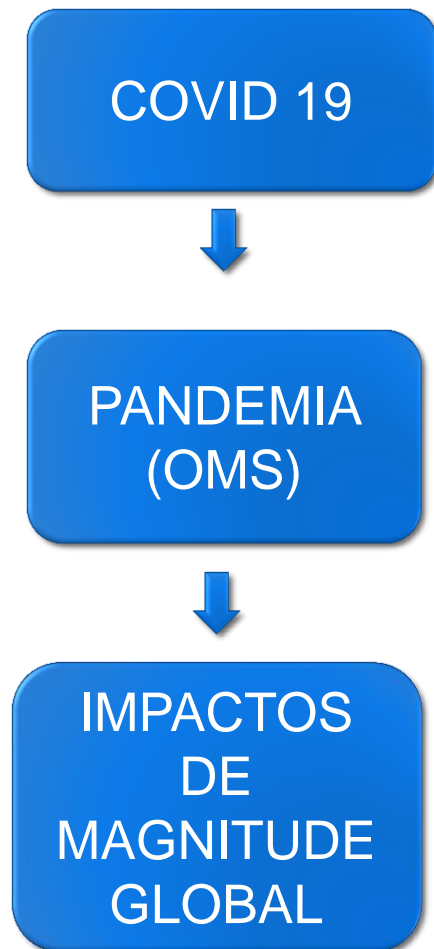

Relevância em desenvolver um **estudo** deste cenário com a **documentação** das **repercussões** relacionadas à pandemia na expectativa do surgimento de **estratégias** de combate aos agravos e **prevenção** aos riscos relacionados à evolução epidemiológica no Brasil e no mundo.

Figure 1: Number of COVID-19 cases reported weekly by WHO Region, and global deaths, 30 December 2019 through 13 September 2020**

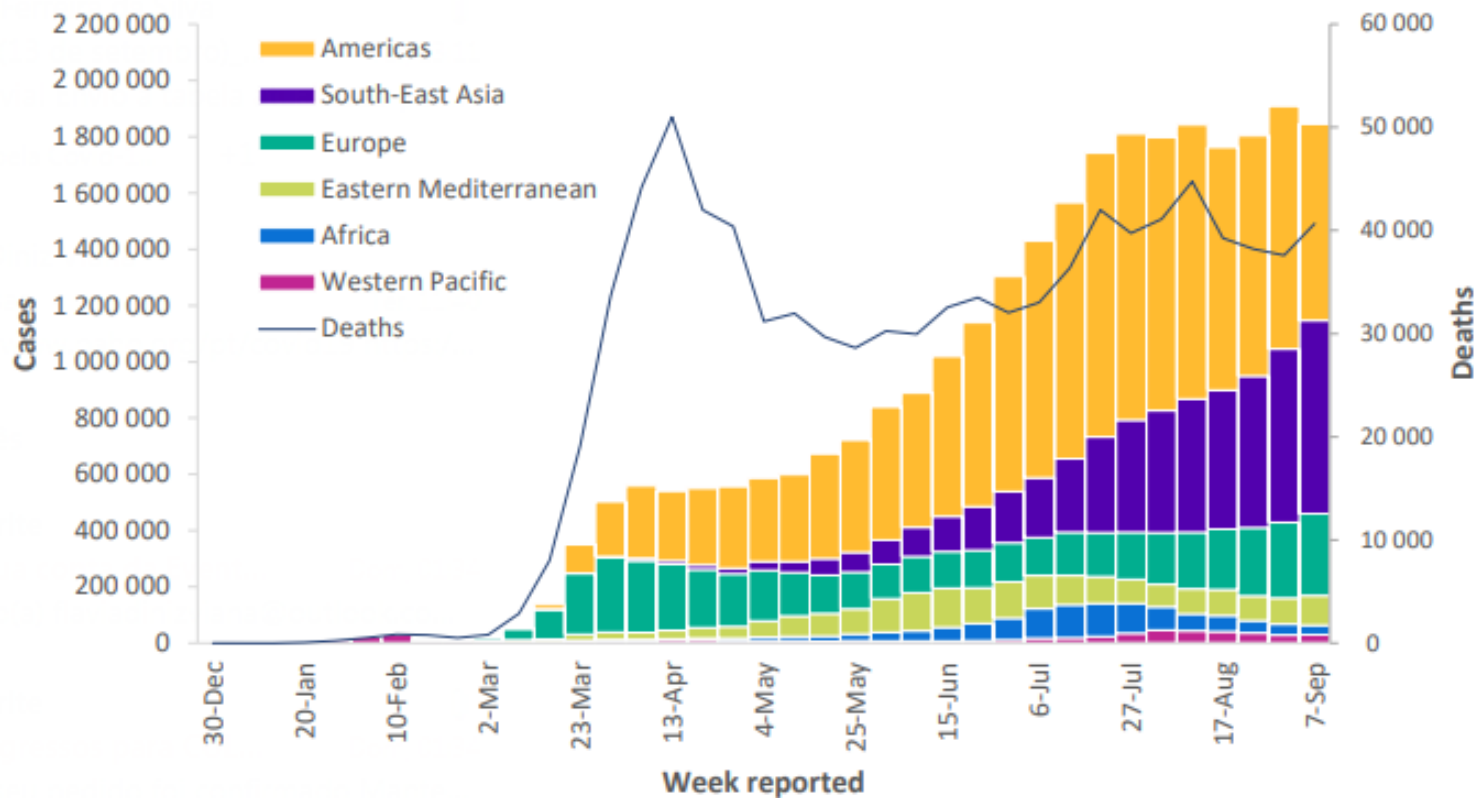

**See data table and figure notes.

WHO,2020

OBJETIVOS

APRESENTAR OS RESULTADOS DA COLETA DE DADOS
RELACIONADOS À EVOLUÇÃO DA COVID-19

ANALISAR OS IMPACTOS PSICOSSOCIAIS RELACIONADOS
COM A PANDEMIA POR COVID-19

METODOLOGIA

Análise comparativa

- Boletins Epidemiológicos
- Instituições Governamentais como Ministério da Saúde (MS), Organização Pan-Americana de Saúde (OPAS),
- Secretaria de Vigilância em Saúde (SVS) no Brasil,
- Organização Mundial da Saúde (OMS) e *Our World in Data*,
- Plataformas de Revistas Científicas.

COVID-19 E IMPACTOS PSICOSSOCIAIS

Grave crise
sanitária



Danos
psicológicos

Crepaldi et al. (2020)

COVID-19 E IMPACTOS PSICOSSOCIAIS

PSICOSSOCIAL

A formação psicossocial do indivíduo está baseada na relação que este mantém com a sociedade para o desenvolvimento da sua psique.

Erik Erikson (1902-1994)

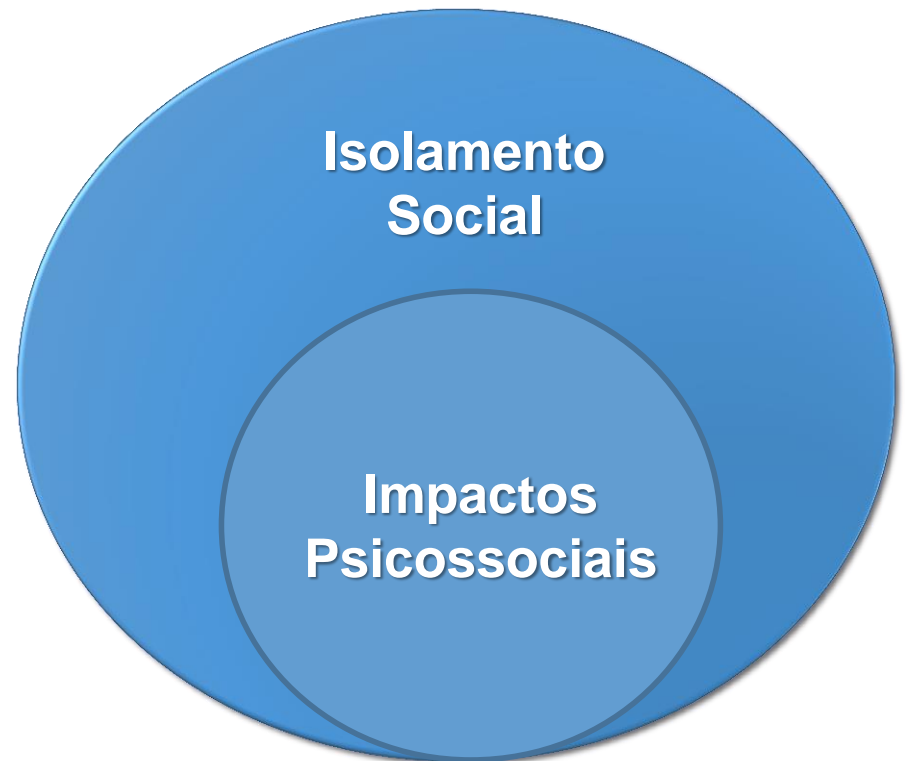

MODELO PSICOSSOCIAL: MÉTODO DIAGNÓSTICO

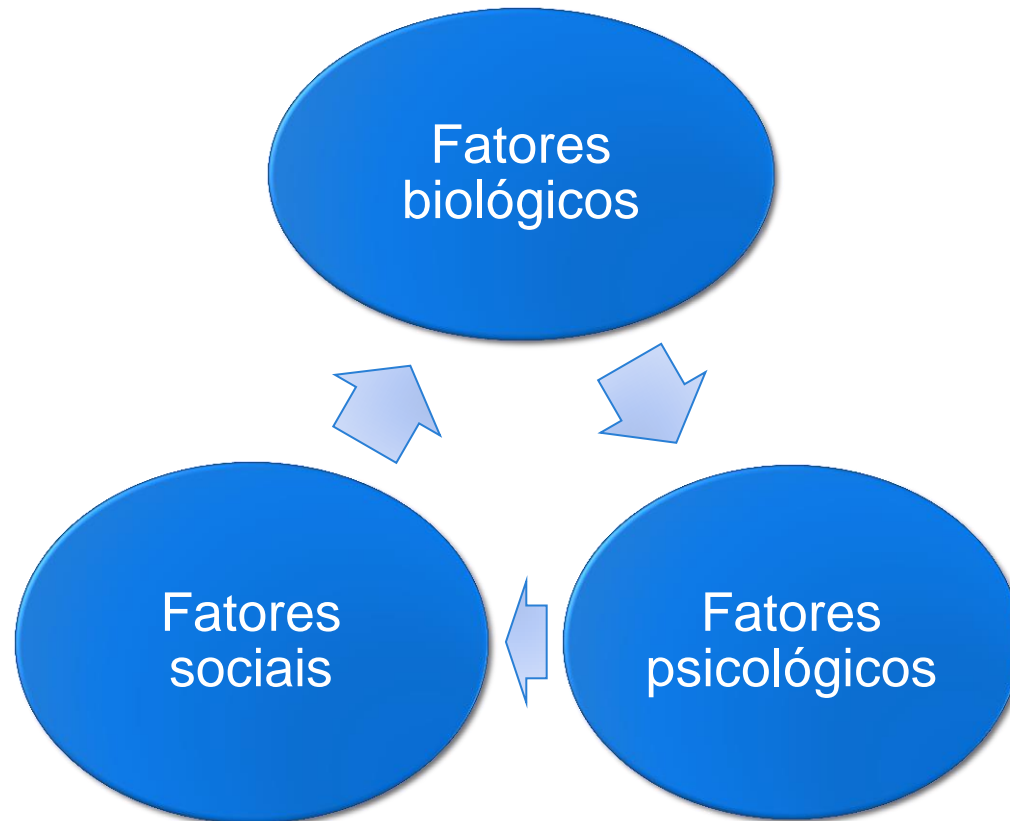

DOENÇAS PSICOSSOCIAIS



PROFISSIONAIS DE SAÚDE NO CONTEXTO DA PANDEMIA

China

Depressão (50%)
Ansiedade(45%)
Insônia(34%)

Canadá

47% relataram
necessidade de suporte
psicológico

OMS,2020

IMPACTO EM OUTROS GRUPOS POPULACIONAIS

ITÁLIA

Nos filhos:

Concentração
Irritabilidade
Inquietação
Nervosismos

ESPANHA

Nos filhos:

Concentração
Irritabilidade
Inquietação
Nervosismos

REINO UNIDO

Jovens:

Piora na saúde
mental (32%)

CANADÁ

**População
15 a 49
anos:**

Aumento do
consumo de
álcool (32%)



VIOLÊNCIA E PANDEMIA

Reino Unido

Ligações para a linha direta nacional de abusos aumentaram 65%

(BBC News, 2020)

Brasil

Aumento dos casos de feminicídio Estados:
Acre (300%), Maranhão (166,2%) e Mato Grosso (150%).

(Agência Brasil, 2020)

Austrália

Pedidos de ajuda aumentaram 40%

(Onu MulheresBrasil,2020)

Chipre

Aumento de chamadas em mais de 30%

(Onu MulheresBrasil,2020)

The Shadow Pandemic: Violence Against Women and Girls and COVID-19

Globally,

243 million



women and girls aged 15-49 have been subjected to *sexual and/or physical violence* perpetrated by an intimate partner in the previous 12 months.

The number is likely to INCREASE as security, health, and money worries heighten tensions and strains are accentuated by cramped and confined living conditions.

Emerging data shows that since the outbreak of COVID-19, violence against women and girls (VAWG), and particularly domestic violence, has **INTENSIFIED**.

In **France**, reports of domestic violence have increased by **30%** since the lockdown on March 17.

In **Argentina** emergency calls for domestic violence cases have increased by **25%** since the lockdown on March 20.



In **Cyprus** and **Singapore** helplines have registered an increase in calls of **30%** and **33%**, respectively.

Increased cases of domestic violence and demand for emergency shelter have also been reported in **Canada, Germany, Spain, the United Kingdom and the United States.**

As stay-at-home orders expand to contain the spread of the virus, women with violent partners increasingly find themselves isolated from the people and resources that can help them.

87,000 women

were intentionally killed in 2017. The majority of these killings were committed by an intimate partner or family member of the victim.

Violence against women and girls is pervasive but at the same time widely under-reported. Less

than **40%** of women who experience violence report these crimes or seek help of any sort.

The global cost of violence against women had previously been estimated at approximately

US\$1.5 trillion

That figure can only be rising as violence increases now, and continues in the aftermath of the pandemic.

The surge in COVID-19 cases is straining even the most advanced and best-resourced health systems to the breaking point, including those at the front line in violence response.



Domestic violence shelters are reaching capacity, or unable to take new victims due to lockdown and social distancing measures. In other cases, they are being re-purposed to serve as health centers.

National responses to COVID-19 must include:



Services to address violence against women and girls, including increased resources to support shelters, hotlines and online counselling. These essential services should be expanded and adapted to the crisis context to ensure survivors' access to support.



A strong message from law enforcement that impunity will not be tolerated. Police and Justice actors must ensure that incidents of VAWG are given high priority and care must be taken to address the manifestations of violence emerging in the context of COVID 19.



Psychosocial support for women and girls affected by the outbreak, gender-based violence survivors, frontline health workers and other frontline social support staff must be prioritized.



VIOLÊNCIA E A PANDEMIA

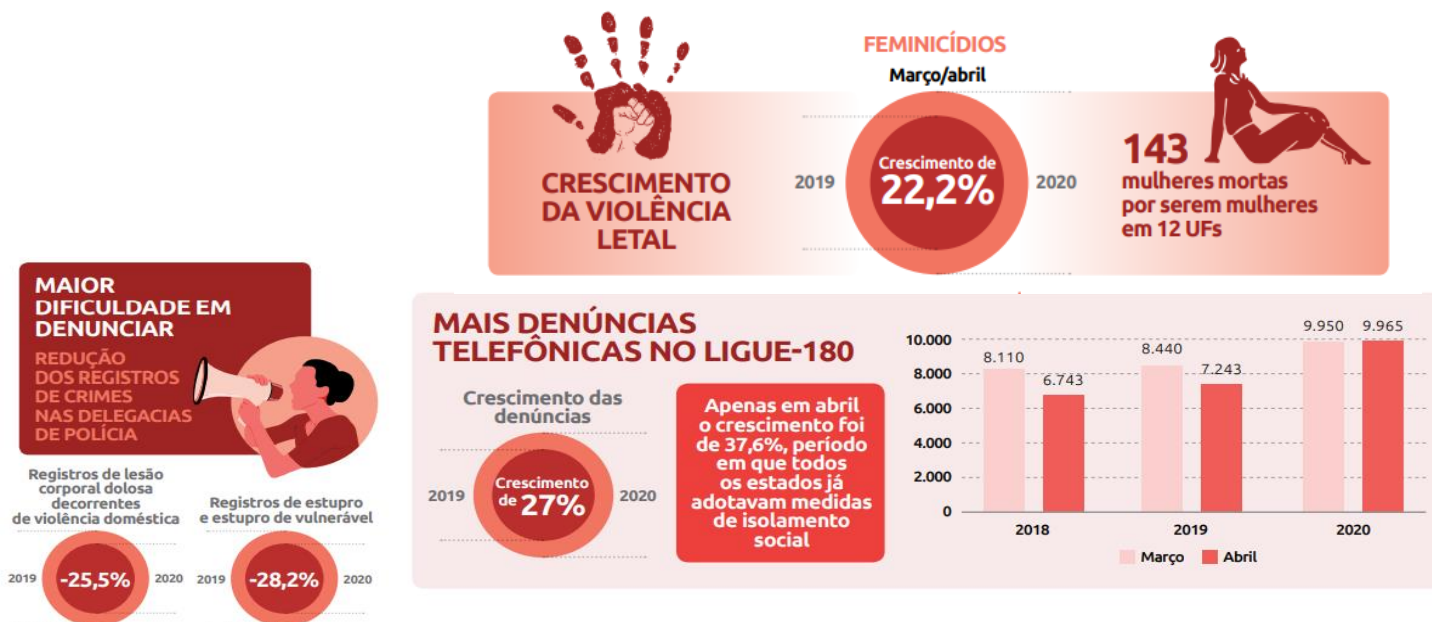

Mês	2018	2019	2020	Variação 2018-2019(%)	Variação 2019-2020(%)	Variação 2018-2020(%)
Março	8.110	8.440	9.950	4,1	17,9	22,7
Abril	6.743	7.243	9.965	7,4	37,6	47,8
Total denúncias bimestre	14.853	15.683	19.915	5,6	27,0	34,1

Fonte: Ligue 180

Nota: Os registros referem-se aos crimes de ameaça, cárcere privado, feminicídio, tentativa de feminicídio, homicídio, tentativa de homicídio, trabalho escravo, tráfico de mulheres, violência no esporte, violência contra diversidade e religiosa, violência doméstica e familiar, violência física, violência moral, violência obstétrica, violência policial, violência patrimonial, violência psicológica, violência sexual e violência virtual.

ÁLCOOL E DROGAS

Canadá

Aumento de 32% no consumo na faixa etária entre 15 e 49 anos

ONU (2020)

Brasil

Mais de 30% dos que estão isolados relataram um aumento no consumo de álcool e outras substâncias.

Neto (2020)

CONSIDERAÇÕES FINAIS

Tendo em vista o isolamento social, verificou-se número crescente de atendimentos de urgência, relacionado a transtornos mentais, como ansiedade e depressão; uso abusivo de drogas, alcoolismo e tabagismo; violência doméstica e conduta suicida.

O contexto epidemiológico atual, ainda demanda amplo estudo. Esse cenário nos permite visualizar os determinantes que já causam impacto na saúde do sujeito e da comunidade.

No entanto, esse contexto psicossocial possibilita a criação de metodologias para o enfrentamento dos efeitos negativos relacionados à pandemia.

REFERÊNCIAS BIBLIOGRÁFICAS

- 1 - Agência Brasil. Casos de feminicídio crescem 22% em 12 estados durante pandemia [online]. São Paulo. Jun 2020. [acesso em 2020 agosto 15] Disponível em: <https://agenciabrasil.ebc.com.br/direitoshumanos/noticia/2020-06>
- 2 - APA - American Psychiatry Association. Diagnostic and Statistical Manual of Mental disorders. 4ªed. DSM-V. Washington, DC: American Psychiatric Association, 2013.
- 3 - BBC News. Coronavirus: I'm in lockdown with my abuser. 31 Mar 2020.
- 4 - Carrapato, Pedro, Correia, Pedro e Garcia, Bruno. Determinante da saúde no Brasil: a procura da equidade na saúde. Saúde e Sociedade [online]. 2017, v. 26, n. 3, pp. 676-689. Disponível em: <<https://doi.org/10.1590/S0104-12902017170304>>. ISSN 1984-0470.<https://doi.org/10.1590/S0104-12902017170304>
- 5 - Crepaldi, M. A., Schmidt, B., Noal, D. S., Bolze, S. D. A. & Gabarra, L. M. (2020). Terminalidade, morte e luto na pandemia de COVID-19: demandas psicológicas emergentes e implicações práticas. Estudos de Psicologia (Campinas), 37, e 200090. Recuperado a partir de <https://www.scielo.br/pdf/estpsi/v37/1982-0275-estpsi-37-e200090.pdf/>
- 6 - ERIKSON, E. H. e ERIKSON, J. O ciclo da vida completo. Porto Alegre: Artes Médicas, 1998.
- 7 - ERIKSON, E. H. Identidade, Juventude e Crise. Rio de Janeiro: Zahar editores, 1976.
- 8 - Fórum Brasileiro de Violência Pública, 2020, p.2; p. 11
- 9 - Fórum Brasileiro de Segurança Pública (FBSP). Nota Técnica Violência Doméstica durante a Pandemia de COVID-19 – ed.2, 29 de maio de 2020. Fórum Brasileiro de Segurança Pública. [acesso em 2020 setembro 10] Disponível em: <https://forumseguranca.org.br/wpcontent/uploads/2020/06/violencia-domestica-covid-19-ed02-v5.pdf>.
- 10 - <https://conceitos.com/psicossocial/> psicossocial significado [acesso em 2020 Agosto 10]
- 11 -IASC - Inter-Agency Standing Committee Guia Preliminar: como lidar com os aspectos psicossociais e de saúde mental referentes ao surto de covid-19 versão 1.5 [online]. p.15. Março, 2020. [acesso em 2020 setembro 10] Disponível em:https://opascovid.campusvirtualsp.org/sites/opascovid.campusvirtualsp.org/files/como_lidar_com_os_aspectos_psicossociais_e_de_saude_mental_referentes_ao_surto_de_covid-19_.pdf.

REFERÊNCIAS BIBLIOGRÁFICAS

- 12 - IASC. Operational Considerations for multisectoral mental health and psychosocial support programmes during COVID-19 pandemic: <https://interagencystandingcommittee.org/iasc-reference-group-mentalhealth-and-psychosocial-support-emergency-settings/operational>
- 13 - NETO, Samuel Ribeiro dos Santos. *Pandemia alterou hábitos de consumo de álcool e outras drogas [online]. Revista Eletronica de Jornalismo Científico Com Ciência. Reportagem, Dossiê 219. 13 de julho de 2020. Disponível em <http://www.comciencia.br/pandemia-alterou-habitos-de-consumo-de-alcool-e-drogas/> Acesso em: 08 set. 2020.*
- 14 - (ONU) - Organização das Nações Unidas OMS: - 2020 - 'O impacto da pandemia na saúde mental das pessoas já é extremamente preocupante'. Publicado em 14/05/2020, Atualizado em 18/05/2020. [acesso em 2020 setembro 13]. Disponível em: <https://nacoesunidas.org/oms-o-impacto-da-pandemia-na-saude-mental-das-pessoas-ja-e-extremamente>. <https://nacoesunidas.org/oms-o-impacto-da-pandemia-na-saude-mental-das-pessoas-ja-e-extremamente-preocupante>
- 15 - Organização Pan-Americana da Saúde. *Manejo Clínico de Condições Mentais, Neurológicas e por Uso de Substâncias em Emergências Humanitárias. Guia de Intervenção Humanitária mhGAP (GIH-mhGAP) [online]. p.68. Ano 2020.*
- 16 - PAHO/WHO. Mental health and psychosocial considerations during the COVID-19 outbreak.: <https://www.paho.org/en/documentos/consideraciones-psicosociales-salud-mental-durante-brotecovid-19>
- 17 - RABELLO, E.T. e PASSOS, J. S. Erikson e a teoria psicossocial do desenvolvimento. Disponível em no dia 20 de agosto de 2020.
- 18 - UnWoman. *Infographic: The Shadow Pandemic - Violence Against Women and Girls and COVID-19. 06 April 2020.*
- 19 - World Health Organization (WHO). *Coronavirus disease (COVID-19) Weekly Epidemiological Update Data as received by WHO from national authorities. 13 September*
- 20 - World Health Organization. *Building back better: Sustainable mental health care after emergencies. Geneva: WHO; 2013. https://www.who.int/mental_health/emergencies/building_back_better/en/*

MUITO
OBRIGADA!!!

Contato: bethyfsilva97@gmail.com



<https://canalportugal.pt/qualis-sao-as-diferen-cas-entre-o-portugues-do-brasil-e-portugal/>